RESUMEN INFORMATIVO DE UDAPE—PNUD

Desarrollo Humano en el departamento de Tarija

UDAPE—PNUD

ABRIL 2010

DATOS DE INTERÉS...

- **El departamento de Tarija tiene el mayor índice de desarrollo humano en Bolivia para el año 2007 (PNUD, 2008).**
- **Cinco municipios de Tarija, es decir la mitad de los municipios endémicos en Chagas del departamento, tienen un porcentaje de infestación mayor al 3% para el año 2006 (UDAPE, "Dossier de Estadísticas Económicas y Sociales—2009").**
- **El municipio con mayor inversión per cápita en el departamento es Caraparí (Bs. 6.688 por persona el 2007) (FAM, "Ranking Municipal 2007").**

Extrema Pobreza: Un gran desafío para Bolivia y para el departamento de Tarija

El porcentaje de pobres extremos(*) en el país ha tenido una reducción importante en los últimos años. Ha disminuido de 41,2% en 1996 a 32,7% en 2008. En el caso de Tarija, este porcentaje refleja una situación mucho más alentadora, pues el 2001 la proporción de extrema pobreza era de 32,8%. Aún así, en términos absolutos, se estima que para el 2001 el departamento de Tarija tenía más de 134.300 personas en condición de pobreza extrema.

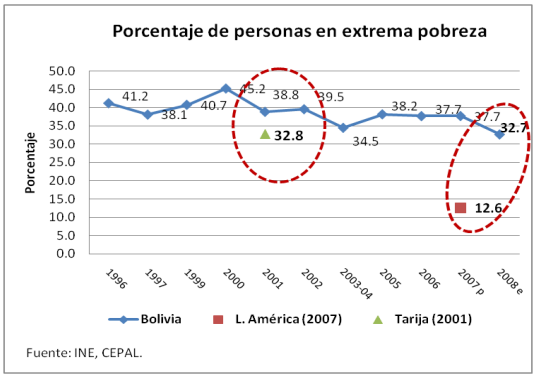

Fuente: INE, CEPAL.

Incluso la extrema pobreza en Tarija, es mucho más alta que el promedio de Latinoamérica (12,6%) (**), lo que muestra un importante rezago si se compara a Bolivia con otros países de la región.

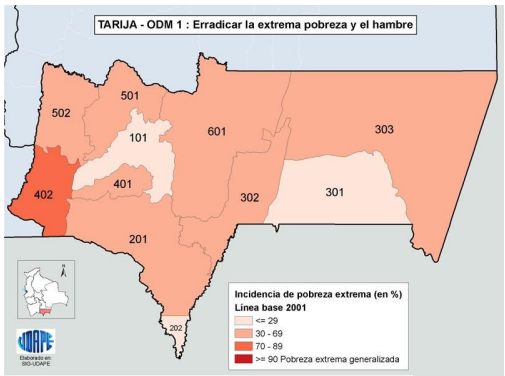

Las diferencias al interior del departamento revelan que para el 2001, el municipio de Yunchará era el único que presentaba una incidencia de extrema pobreza mayor al 90%, mientras que Tarija y Yacuiba eran los municipios con una mejor situación comparativa (menos de 30%) (Fuente: INE, CEPAL, 2009).

(*): Entendida como la población que no logra obtener ingresos para adquirir una canasta alimentaria.
(**): El porcentaje de pobres extremos en Latinoamérica se ha calculado como la proporción de personas que no obtiene ingresos de al menos un dólar al día, por tanto su comparación con los datos nacionales sólo debe ser considerada indicativa.

RESUMEN DE INDICADORES SOCIALES DEL DEPARTAMENTO

INDICADOR	DATO
Porcentaje de Extrema Pobreza (2001)	32,8%
Tasa de Término a 8vo. de Primaria (2007)	70,5%
Tasa de Mortalidad Infantil por Mil Nacidos vivos (2008)	37
Porcentaje de Desnutrición Crónica en Menores de Tres Años (2003)	16,7%
Tasa de Mortalidad Materna por 100.00 Nacidos Vivos (2000)	124

Esfuerzos departamentales en Desarrollo Humano

El nuevo escenario de profundización de la descentralización también ha contribuido a aunar esfuerzos para la mejora en las condiciones de vida de la población de las regiones. En este sentido Tarija ha iniciado intervenciones para este fin tales como el Programa de Educación Primaria Universal – Componentes: Programa de Apoyo a Comunidades en Pobreza, el Programa de Reducción de la Mortalidad Materno Infantil, Seguro Universal de Salud Autonómico, el Programa de Apoyo Integral Nutricional y el Programa de Lucha Contra las Enfermedades Endémicas (Fuente: Prefectura de Tarija, Sistema de monitoreo y Seguimiento a ODM/UDAPE/PNUD, 2009).

Situación de la educación primaria

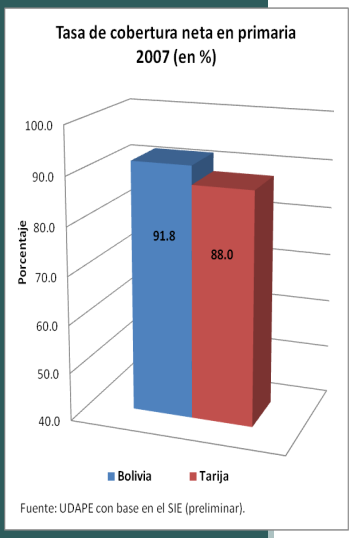

En Bolivia los indicadores de educación, sobre todo en el nivel primario muestran grandes avances en los últimos años. A pesar que su evolución ha sido lenta y que aun no se ha llegado al 100% de cobertura, esta cifra—cercana al 92% en 2007– es bastante alentadora en términos de lograr la cobertura universal en los siguientes años.

En el departamento de Tarija, los datos revelan que para 2007, la tasa de cobertura llegó a 87,5%, llegando a situarse a menos de seis puntos del promedio nacional. Este aumento en la cifra pone de relieve los esfuerzos realizados en el departamento para el logro de la cobertura universal. Aun así, el número de niños tarijeños entre 6 y 13 años que no asistieron a la primaria en 2007 llegó aproximadamente a 10.813(*).

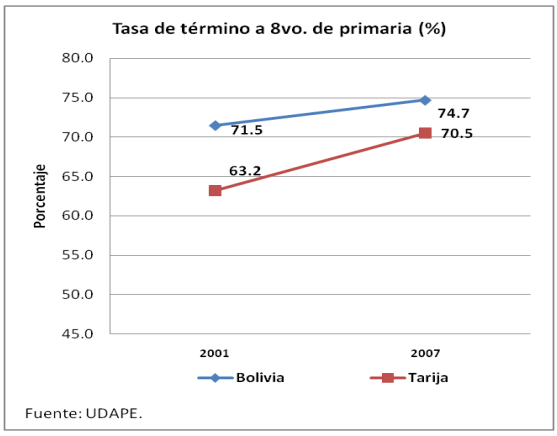

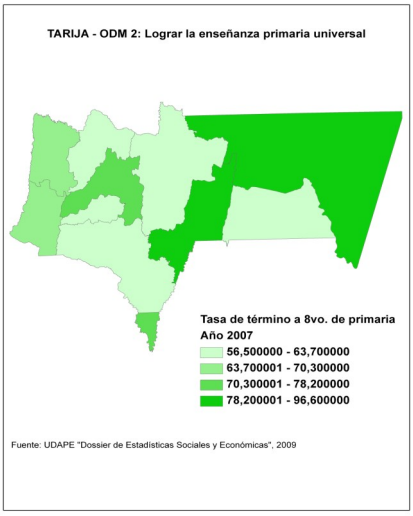

En el caso de la tasa de término a 8vo. de primaria se puede observar que la tendencia nacional ha sido positiva en la última década, pasando de 71,5% en 2001 a 74,7% en 2007. En Tarija, esta tasa ha sido siempre inferior al promedio nacional, llegando el 2007 a 70,5%. Tanto a nivel nacional como en el caso del departamento, se precisan mayores esfuerzos para lograr una tasa de término universal (100%) en el país.

Al interior del departamento, se observa que para el 2007, los municipios de Yacuiba y Villa San Lorenzo, son aquellos municipios que se encontraban con tasas de término menores al 60%.

(*): Se trata de niños que pueden encontrarse en otro ciclo educativo o que no se hallan en el sistema.

"En el 2008 murieron alrededor de 474 niños antes de cumplir su primer año en Tarija (casi dos niños por día)"

Evolución de la Mortalidad infantil

En el caso de la mortalidad infantil, se observa que a pesar que los avances han sido importantes en las últimas décadas, el país sigue ocupando el penúltimo lugar en el continente (solo por encima de Haití). Mientras en 1989 morían 89 niños antes del primer año de un total de mil nacidos vivos, en 2008 este número ha bajado a 50. Si bien la reducción ha sido importante, Bolivia aún se halla a 24 puntos del promedio de Latinoamérica (datos para 2005).

Adicionalmente, las diferencias entre los departamentos del país también son marcadas, ya que en Tarija, la tasa de mortalidad es de 37 por mil nacidos en el 2008, mientras que departamentos como Potosí presenta una tasa de 101. En cifras absolutas, en el 2008 murieron alrededor de 474 niños antes de cumplir su primer año en el departamento de Tarija.

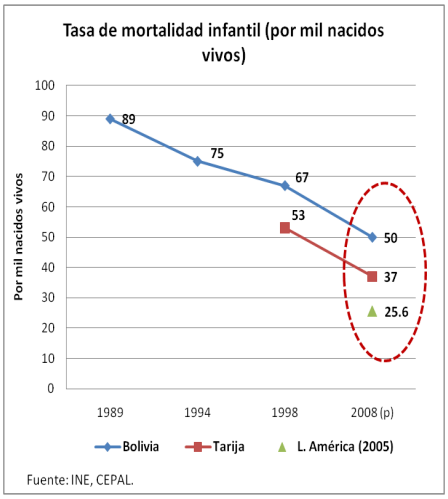

La desnutrición crónica en el departamento

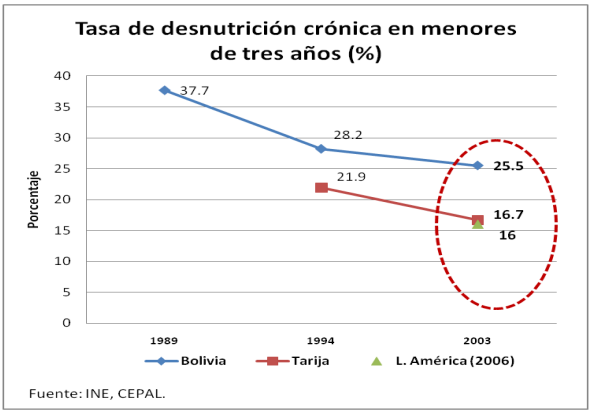

El estado nutricional de los niños en Bolivia ha experimentado una mejora en las últimas décadas. En 1989 el 37,7% de los niños menores de tres años(*) sufría de desnutrición crónica (entendida como la situación en la que el niño no tiene la talla adecuada a su edad), mientras que en 2003 este porcentaje bajó a 25,5%. Las diferencias entre departamentos son importantes, pues para el 2003 la tasa de desnutrición crónica en Tarija era de solo de 16,7%, cifra notablemente inferior al nivel nacional. A pesar de esta ventajosa situación, los datos preliminares para 2008 revelan que el departamento tenía alrededor de 7.288 niños menores de cinco años en condición de desnutrición crónica.

En comparación con Latinoamérica, Bolivia se encuentra en una situación rezagada, pues el promedio de niños menores de tres años con desnutrición en el continente es de sólo 16%. Sin embargo el departamento de Tarija, ya ha logrado situarse en una posición similar que la de la región.

(*): El rango de edad se sitúa entre 3 y 35 meses.

"Tarija tenía alrededor de 7.288 niños menores de cinco años en condición de desnutrición crónica para el año 2008"

La Salud Materna

La salud materna, también es un tema preocupante en el país ya que para el 2003 se observa que por cada 100.000 nacidos vivos, murieron 229 madres a causa de complicaciones en el embarazo o parto. Además, este indicador casi no se ha reducido desde 2003 (cuando eran 235 madres muertas por 100.000 nacimientos), lo que revela que Bolivia se ha estancado en materia de salud materna.

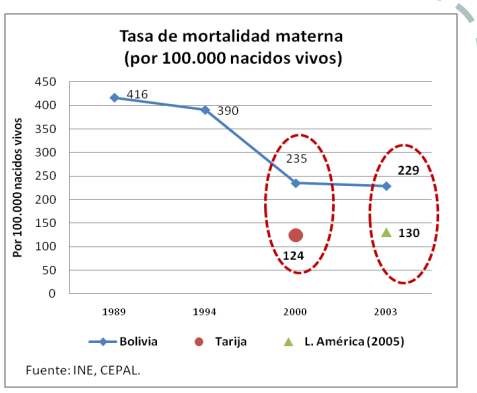

Si además, se compara la tasa de mortalidad materna de 2003 (229) con la del promedio de Latinoamérica de 2005 (130), se observa cuán lejos se encuentra el país de la situación en el resto del continente. Al igual que en el caso de la mortalidad infantil, sólo Haití se encuentra por detrás de Bolivia en temas de mortalidad materna.

Por su parte, Tarija presenta para el año 2000 una cifra (124) notablemente inferior al promedio nacional. Incluso, la situación del departamento es levemente inferior que el promedio latinoamericano (130). Adicionalmente, se observa que a pesar que la cobertura de parto institucional en el departamento ha aumentado lentamente —de 61,9% en 2003 a 65,8% en 2008— su situación siempre ha estado por encima del promedio nacional.

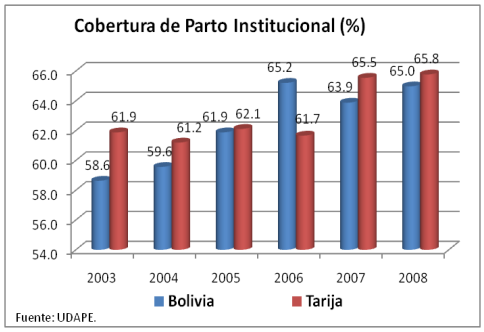

La Inversión Pública social en los municipios de Tarija

"Caraparí fue el municipio tarijeño que invirtió un mayor porcentaje de sus recursos de inversión en el área social en el 2007"

La inversión social que realizan los municipios son una parte indispensable de la gestión pública para el logro de mejores condiciones de vida de la población.

Para el año 2007 en el departamento de Tarija, el Municipio de Caraparí fue el que invirtió un mayor porcentaje de sus recursos en aspectos sociales (educación, salud, agua y saneamiento básico) destinando el 60,26% de su presupuesto de inversión en el sector social.

En el segundo y tercer puesto municipal en inversión en el área social, se sitúan los municipios de Padcaya y San Lorenzo, con un porcentaje de inversión del 58,63% y 40,5%, respectivamente.

En el otro extremo se hallan los municipios de Tarija y El Puente, con porcentajes de inversión menores al 18% en el área social (Fuente: FAM, 2009).

Unidad de Análisis de Políticas Sociales y Económicas (UDAPE)

Edificio Palacio de Comunicaciones Piso 18
La Paz — Bolivia
Teléfono: 591 –2– 2375512

www.udape.gob.bo

Programa de Naciones Unidas Para el Desarrollo (PNUD)

Calle 14 esq. Av. Sánchez Bustamante
Edificio Metrobol II, Calacoto
La Paz—Bolivia
Teléfono: 591 –2– 2795544

www.pnud.bo

El presente boletín es un esfuerzo conjunto de la Unidad de Análisis de Políticas Sociales y Económicas (UDAPE) y del Programa de Naciones Unidas para el Desarrollo (PNUD) cuyo objetivo se centra en difundir información social que sirva para la promoción y agendamiento de temas de desarrollo. El fin último de esta iniciativa es la contribución al logro de la reducción de la pobreza, acceso a la educación y salud, equidad de genero, servicios básicos y medio ambiente.

Los datos contenidos en esta publicación se basan en información oficial del Gobierno de Bolivia y/o información de organismos internacionales en el caso de los datos comparativos de la región latinoamericana.

Acerca de la Información

1. Pobreza Extrema. (i) Datos Nacionales: estimaciones partir del ingreso proveniente de las encuestas de hogares del INE. La información del año 2007 es preliminar. El dato de 2008 es una estimación realizada por UDAPE considerando el efecto de transferencias monetarias condicionadas (ii) Datos municipales y departamental: estimaciones de UDAPE a partir del gasto de hogares proveniente de las encuestas de hogares y Censo Nacional de Población y Vivienda del INE. (iii) Dato internacional: estimaciones a partir del criterio de $US. 1 al día, realizado por la CEPAL. (iv) Mapas: elaboración realizada por UDAPE, a partir de estimaciones basadas en el Censo Nacional de Vivienda y encuestas de hogares del INE. (*) Nota: Dado que las metodologías de estimación de la extrema pobreza no son las mismas a nivel nacional, departamental y regional, los datos no son estrictamente comparables, por lo que su confrontación debe ser asumida únicamente como indicativa.
2. Información de Programas y Proyectos Departamentales. Información proveniente del Sistema de Seguimiento y Monitoreo de ODM de UDAPE — PNUD (http://www.udape.gov.bo/ODM/ODM.asp).
3. Educación. (i) Datos nacionales y departamentales: Información publicada por UDAPE, proveniente del Sistema de Información Educativa (SIE) del Ministerio de Educación. (ii) Mapas: elaborados por UDAPE con información del SIE.
4. Mortalidad Infantil. (i) Información nacional y departamental: Encuesta Nacional de Demografía y Salud (ENDSA) del INE. (ii) Información internacional: CEPAL, 2009, "*Anuario Estadístico de América Latina y el Caribe 2009",* Santiago. (*) Nota: los resultados para el año 2008 son preliminares.
5. Desnutrición Infantil. (i) Información nacional y departamental: Encuesta Nacional de Demografía y Salud (ENDSA) del INE. (ii) Información internacional: CEPAL, 2009, "*Anuario Estadístico de América Latina y el Caribe 2009",* Santiago. (*) Nota: los resultados para el año 2008 son preliminares. El dato sobre la cantidad de niños en situación de desnutrición crónica para el 2008 se calculó en el grupo de edad 0-59 meses, por lo que no es comparable con el resto de la serie, cuyas estimaciones se basan en un rango de edad 3-35 meses.
6. Mortalidad Materna. (i) Dato nacional: Encuesta Nacional de Demografía y Salud del INE. (i) Dato departamental: Encuesta Post-censal 2001 del INE. (iii) Información internacional: CEPAL, 2009, "*Anuario Estadístico de América Latina y el Caribe 2009",* Santiago. (*) Nota: El dato departamental solo se ha capturado para el año 2000, dado que la Encuesta Post-Censal del INE solo se levantó en ese periodo.
7. Inversión Pública Municipal. Información extraída de la Federación de Asociaciones de Municipios (FAM), *"Ranking Municipal 2007"* con base en información oficial del Ministerio de Hacienda.

Campaña "Convivir, Sembrar Paz"

La campaña "Convivir, Sembrar Paz", aspira a convertirse en un esfuerzo colectivo de todos los ciudadanos y ciudadanas de Bolivia. La iniciativa busca crear un ambiente que posibilite a la sociedad boliviana en pleno sumarse a la movilización y el compromiso por la paz, una paz que haga factible el cambio en el marco del respeto al otro. El término "convivir" es central: es el reconocimiento y respeto mutuo de nuestros puntos de vista, por muy difícil que sea. Te invitamos a unirte a esta causa con tu movilización porque la paz necesita de hechos y acciones.

Para obtener mayor información, adscribirse a esta iniciativa y dejar su firma, visite el sitio: www.sembrarpaz.nu.org.